

AGOSTO DE 2025

CARACTERÍSTICAS DEMOGRÁFICAS Y SOCIOECONÓMICAS COMUNA DE MALLOA

DEMOGRAFÍA

CARACTERÍSTICAS GENERALES

Malloa es una comuna ubicada en la región del Libertador General Bernardo O'Higgins, en la provincia de Cachapoal. Se ubica a 38 kilómetros de Rancagua, la capital regional y a 130 kilómetros de Santiago. Tiene una superficie de 113 km² (Municipalidad de Malloa, 2025).

Limita al norte con la comuna de Quinta de Tilco, por el noreste con la comuna de Rengo, al sureste con la comuna de San Fernando y al suroeste con la comuna de San Vicente de Tagua Tagua (Municipalidad de Malloa, 2025).

HISTORIA DE LA COMUNA

En sus orígenes, se destacó por la presencia indígena, en que los dominios del cacique de Malloa se extendían hasta el sur del cacicazgo de Copequén y rodeaban los de Tagua Tagua, Peumo (Peumo) y Tintililica (Tinguiririca) (Municipalidad de Malloa, 2020).

En el año 1700 el gobernador Tomás Marín de Poveda le otorgó el título de "pueblo" con el nombre de San Antonio de Malloa. Los indígenas de Malloa y el área que ellos ocuparon y utilizaron, estuvo fuertemente vinculada con otros pueblos, estancias y haciendas, como Copequén, San Vicente de Taguatagua y el valle de Tilco, a través de una diversidad de senderos y caminos reales o de carretas. Conformaron grandes espacios de interacción social, económica y ritual entre indígenas, españoles, mestizos y negros que habitaron la zona (Municipalidad de Malloa, 2020).

Este pueblo siguió el patrón impuesto por la administración colonial, como fueron calles trazadas, una plaza, una capilla con casa para el cura doctrinero, un terreno para la casa del cacique y tierras con sistemas de acequias donde los indígenas hicieron ranchos y sembraron. También contó con tierras de la comunidad para el pastoreo y crianza de ganado mayor y menor, complementando estas actividades con la caza, recolección y pesca. Junto a esto, el pueblo de

Malloa tuvo un tambo donde los indígenas vendieron e intercambiaron diversos productos, práctica que probablemente tuvo su origen en el período prehispánico. Durante el siglo XVII los franciscanos edificaron en el pueblo el convento de San Antonio de Malloa (Municipalidad de Malloa, 2020).

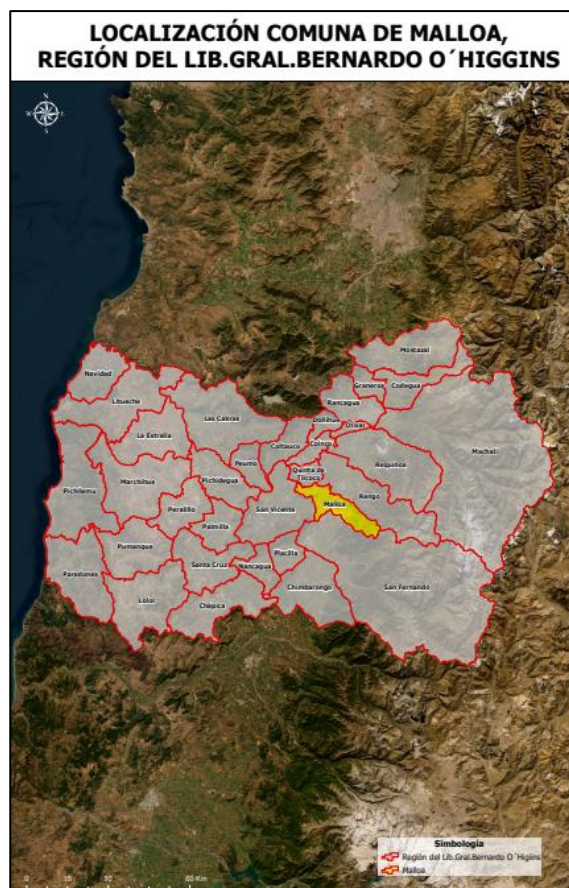

Límite comunal Malloa

Fuente: Elaborado a partir de la División Política Administrativa de la Subsecretaría de Desarrollo Regional y Administrativo (2023).

POBLACIÓN

De acuerdo con el Censo de Población y Vivienda realizado en 2024, la población de Malloa alcanza un total de 13.882 habitantes, aumentando en un 3,5% respecto del Censo del año 2017 (Biblioteca del Congreso Nacional, 2025)

Tabla 1: Comparación Población total 2017 y 2024. Comuna de Malloa

Unidad Territorial	Población Total 2017	Población Total 2024	% de variación
Malloa	13.407	13.882	3,5

Fuente: Desarrollado a partir de resultados del Censo de Población y Vivienda 2017 y 2024, Biblioteca del Congreso Nacional (2025).

En la tabla anterior se puede apreciar la población del año 2017 y la del año 2024, resultados de los Censos de Población y Vivienda realizados por el Instituto Nacional de Estadísticas (INE).

Según el INE, el año 2024, en lo referente a población desagregada por sexo, hubo una disminución en el índice de masculinidad de aproximadamente un 3% con respecto al año 2017 (Biblioteca del Congreso Nacional, Reportes Comunales, 2025).

Tabla 2: Población por sexo e índice de masculinidad. Comuna de Malloa

Unidad territorial	Año 2017		Año 2024		Índice de masculinidad	
	Hombres	Mujeres	Hombres	Mujeres	2017	2024
Malloa	6.819	6.588	6.950	6.932	103,5	100,3

Fuente: Realizado a partir de resultados del Censo de Población y Vivienda 2017 y 2024, Biblioteca del Congreso Nacional (2025).

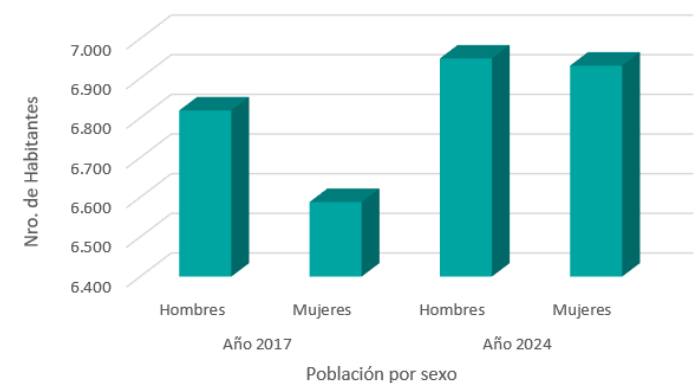

Población por sexo 2017 y 2024, comuna de Malloa

Fuente: Elaborado a partir de resultados del Censo de Población y Vivienda 2017 y 2024, Biblioteca del Congreso Nacional (2025).

Tabla 3: Distribución de la población por rango etario 2017 y 2024. Comuna de Malloa

Rango de edad	Año 2017		Año 2024	
	Total	Distribución por grupos de edad (%)	Total	Distribución por grupos de edad (%)
0 a 14	2.549	19	2.348	17
15 a 29	2.866	21	2.486	18
30 a 44	2.480	18	2.823	21
45 a 64	3.692	28	3.797	27
65 o más años	1.820	14	2.428	17

Fuente: Desarrollado a partir de resultados del Censo de Población y Vivienda 2024, Instituto Nacional de Estadísticas (INE), Biblioteca del Congreso Nacional (2025).

En el siguiente gráfico se puede apreciar la variación de población por edad desde el Censo de Población y Vivienda año 2017 al año 2024.

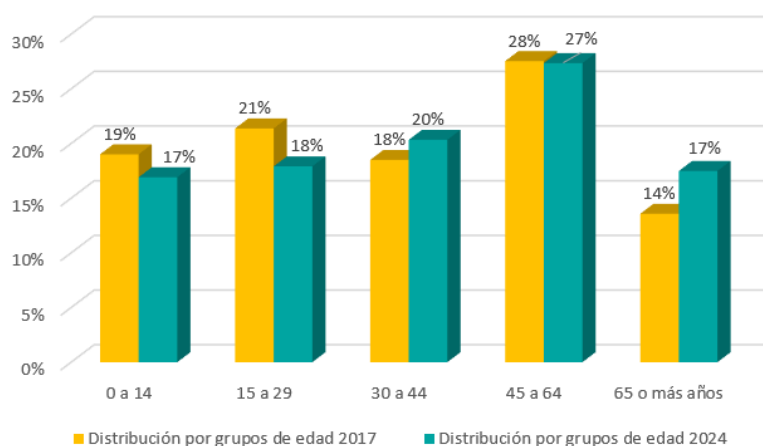

Distribución de la población por rango de edad. Comuna de Malloa

Fuente: Confeccionado a partir de resultados Censo de Población y Vivienda 2017 y 2024.

De acuerdo con el Registro Social de Hogares de la comuna de Malloa a marzo del 2025, un 3% de la población se declara pertenecer a un pueblo originario, mientras un 1,9% corresponde a población extranjera (Biblioteca Congreso Nacional, Reportes comunales 2025).

INDICADORES ECONÓMICOS

EMPRESAS

En el año 2023, la comuna de Malloa contaba con 1.130 empresas, en su mayoría *microempresas*, representando aproximadamente un 64% del total con 726 empresas. Lo siguen las *pequeñas empresas* con 164 unidades lo que se traduce en un 15% del total de empresas (Biblioteca del Congreso Nacional, 2025).

A continuación, se presenta el número de empresas de acuerdo con los principales rubros clasificados por el Servicio de Impuestos Internos:

Tabla 4: Número de empresas según rubro económico año 2023. Comuna de Malloa.

Rubro	N°
Agricultura, ganadería, silvicultura y pesca	378
Comercio al por mayor y al por menor; reparación de vehículos automotores y motocicletas	297
Industria Manufacturera	133
Transporte y almacenamiento	113
Actividades de alojamiento y de servicio de comidas	51
Construcción	35
Otras actividades de servicios	26
Actividades de servicios administrativos y de apoyo	18
Suministro de agua evacuación de aguas residuales gestión de desechos y descontaminación	15
Otras actividades científicas y técnicas	14
Actividades inmobiliarias	14
Otras	36

Fuente: Desarrollado a partir de la Biblioteca del Congreso Nacional, Reportes Comunales (2025).

TRABAJADORES DEPENDIENTES

La fuerza laboral en la comuna ha tenido un decrecimiento anual como se puede apreciar en la siguiente tabla:

Tabla 5: Número de trabajadores según tamaño de empresa. Comuna de Malloa.

Tamaño empresa	2021	2022	2023
Micro	444	461	529
Pequeña	2.068	1.468	1.251
Mediana	767	604	1.129
Grande	1.222	1.269	231
Sin venta/sin información	656	798	709
Total	5.157	4.600	3.849

Fuente: Elaborado a partir de la Biblioteca del Congreso Nacional, Reportes Comunales (2025).

Los rubros que concentraron el mayor número de trabajadores al año 2023 fueron: Agricultura, ganadería, silvicultura y pesca; Administración pública y defensa planes de seguridad social de afiliación obligatoria; y Comercio al por mayor y al por menor reparación de vehículos automotores y motocicletas, abarcando el 61%, 17% y 9% respectivamente del total de trabajadores (Biblioteca del Congreso Nacional, 2025).

INDICADORES SOCIALES Y EDUCACIONALES

SERVICIOS BÁSICOS

Se refiere fundamentalmente al acceso al agua potable de los hogares; en el caso de las áreas urbanas, el agua proviene de la red pública o sistema de distribución de fuentes subterráneas o superficiales. En las áreas rurales, en cambio, se relaciona con aquellos hogares que cuentan con una llave fuera de la vivienda y/o disponibilidad de servicio de eliminación de aguas servidas (solución diferente a W.C conectado a alcantarillado o fosa séptica) (Biblioteca del Congreso Nacional, Reportes Comunales, 2023).

Las personas carentes de servicios básicos en la comuna a marzo del 2025 corresponden a un promedio de 18,9% de la población. Por otro lado, para el mismo período el porcentaje de hogares en situación de hacinamiento fue del 8,8% (Biblioteca del Congreso Nacional, 2025)

TASA DE POBREZA POR INGRESOS

De la encuesta de Caracterización Socioeconómica (CASEN) se puede determinar el porcentaje de “pobreza por ingresos”, el que considera en situación de pobreza a aquellos hogares cuyos ingresos son inferiores al mínimo establecido para satisfacer las necesidades básicas de sus miembros y en situación de pobreza extrema a aquellos hogares cuyos ingresos son inferiores al mínimo establecido para satisfacer las necesidades alimentarias de sus miembros (Biblioteca del Congreso Nacional, 2021).

En la comuna los resultados de la encuesta CASEN 2017, indican un 12,1% de pobreza por ingresos, variable que disminuye a 9,8% de acuerdo con la misma encuesta en el año 2022 (Biblioteca del Congreso Nacional, 2025).

La pobreza multidimensional identifica múltiples carencias a nivel de los hogares y las personas en los ámbitos de la salud, educación y nivel de vida. Cada miembro de una familia es clasificado como pobre o no pobre en función del número de carencias que experimente su hogar (Biblioteca del Congreso Nacional, 2021).

Según los resultados de la encuesta CASEN 2017, Malloa presenta un 23,9% de pobreza multidimensional, indicador que disminuye a 13,4% en el año 2022 (Biblioteca del Congreso Nacional, 2025).

ESTABLECIMIENTOS EDUCACIONALES

A continuación, se presenta el número de establecimientos educacionales y matrícula de la comuna según su dependencia administrativa, es decir establecimientos de educación básica y media según el tipo de sostenedor:

Tabla 6: Establecimientos educacionales y matrículas según dependencia administrativa, año 2024. Comuna de Malloa.

Dependencia administrativa	N° Establecimientos	N° Matrículas
Municipal	7	1.435
Particular	2	127
Subvencionado		

Fuente: Confeccionado a partir de datos de la Biblioteca del Congreso Nacional, Estadísticas territoriales (2025).

En la siguiente tabla se muestra el número de matrículas escolares según el nivel de enseñanza impartido, lo que se refiere a los niveles de organización de la enseñanza formal básica y media avalada y subvencionada por el Estado:

Tabla 7: Matrículas escolares según el nivel de enseñanza impartido, año 2024. Comuna de Malloa.

Nivel de enseñanza	N° de matrículas
Educación Parvularia	153
Enseñanza Básica Niños	986
Educación Especial	127
Enseñanza Media Humanístico-Científica Jóvenes	139
Enseñanza Media Técnico Profesional y Artística, Jóvenes	141

Fuente: Confeccionado a partir de datos de la Biblioteca del Congreso Nacional, Estadísticas territoriales (2025).

INDICADORES DE SALUD

NATALIDAD Y MORTALIDAD INFANTIL

La tasa de natalidad corresponde al número de nacidos vivos por 1.000 habitantes en un determinado año y la tasa de mortalidad infantil corresponde al número de defunciones de niños/as menores de 1 año por 1.000 nacidos vivos (Biblioteca del Congreso Nacional, 2025).

Para comparar los porcentajes de natalidad y mortalidad infantil al año 2022 se presenta el siguiente gráfico:

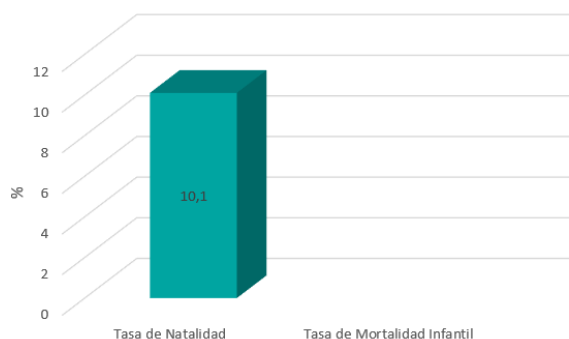

Tasa de Natalidad y Mortalidad Infantil 2022. Comuna de Malloa

Fuente: Elaborado a partir de información de reportes comunales de la Biblioteca del Congreso Nacional, 2025.

La tasa de mortalidad infantil no se encuentra informada para este periodo.

ESTABLECIMIENTOS DE SALUD

De acuerdo con el Departamento de Estadísticas e Información de Salud (DEIS) del Ministerio de Salud, Malloa cuenta con cuatro establecimientos de salud al 29 de abril del 2025.

Tabla 8: Establecimientos de salud año 2025. Comuna de Malloa.

Establecimiento	N°
Posta de Salud Rural	1
Centro de Salud Familiar	2
Servicio de Urgencia Rural	1

Fuente: Confeccionado a partir de datos de la Biblioteca del Congreso Nacional, Estadísticas territoriales (2025).

BIBLIOGRAFÍA

Biblioteca Del Congreso Nacional. (2025). *Malloa. Reporte comunal*.
https://www.bcn.cl/siit/reportescomunales/comunas_v.html?anno=2025&idcom=6109

Municipalidad de Malloa.
<https://www.munimalloa.cl/portal/nuestra-comuna/>

Municipalidad de Malloa. (2020). *Plan Municipal de Cultura 2021-2023*.
<https://www.cultura.gob.cl/redcultura/wp-content/uploads/sites/69/2024/03/pmc-malloa-2020-2023.pdf>